

NOSAI

おかやま

2024
新年号
No.19

P4

青色申告を始めましょう

P7

〔建物共済〕
冬季の水道管凍結対策は大切です！

P6

〔農作物共済〕
水稻共済の申し込みが始まります！

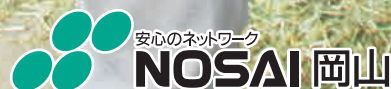

NOSAI おかやま 新年号

2024 No.19

岡山県農業共済組合
〒700-8602 岡山市北区桑田町1-30
TEL 086-224-5588(代)
FAX 086-201-0133(代)
https://www.ok-nosai.or.jp

表紙紹介

有限会社安富牧場 代表取締役 安富 照人さん(49)

やすとみ あきひと

有限会社安富牧場は、岡山市北区足守地域に3代続く酪農家で、約140頭の乳牛を飼育しています。「ストレスのない牛から出る牛乳はおいしい」という思いから、アニマルウェルフェア※1に配慮。県平均※2の1頭あたり乳量が約9,500kgのところ、同牧場は約12,000kgと、県内有数の成績を誇ります。

平成10年に、アイスクリーム製造工房「ファミユ」を開店。県内の酪農家で初めて、自家生乳アイスクリームの販売を始めました。多くのメディアにも取り上げられ、今では年間約13万人が来店するほどの人気店です。

平成29年には牛乳製造設備を新設し、自社ブランド牛乳を販売。平成31年には農場HACCPの認証を受けるなど、新たな取り組みを続けています。安富さんは「牛のストレスに配慮し始めてから、病気も少なく、以前より長生きしてくれます。今の乳量を維持できるよう、今後も牛を大切に育てていきたい」と、牧場のおいしい牛乳が多くの人に届けられるよう尽力しています。

※1 家畜を快適な環境下で飼養し、家畜のストレスや疾病を減らす取り組み
※2 牛群検定成績による

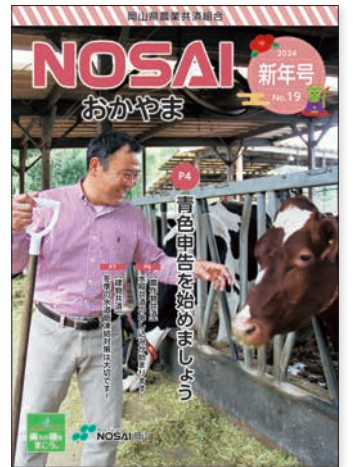

クイズに挑戦

広報紙の中に
ヒントがあるよ



収入保険は加入に最低2年分の青色申告が必要でしたが、令和6年から〇年分の青色申告で加入できるようになりました。

答え：〇年分

正解者の中から抽選で
5名様に
有限会社安富牧場の
「カップアイスセット(10個入)」
をプレゼント



※写真は参考です。
セットの内容は指定できません。

※解答の発表は、「NOSAIおかやまNo.21(夏号)」の紙面に記載します。
また、当選者の発表は、商品の発送をもって代えさせていただきます。

No.17(夏号)の解答

「総合」

のうぎょう川柳 & クイズ

＜＜＜ 応募方法・宛先 ＞＞＞

ハガキまたはメールで郵便番号・住所・氏名・年齢・電話番号・本紙全体のご意見・ご感想をご記入のうえ、右記宛先までご応募ください。

●応募締切／令和6年2月29日(木) (当日消印有効)

●宛先／〒700-8602 岡山市北区桑田町1-30

岡山県農業共済組合

「のうぎょう川柳」係 または 「クイズに挑戦」係

E-mail kikaku@ok-nosai.or.jp

＜個人情報取り扱いについて＞ 皆さまからいただいた個人情報については、適切に管理するとともに、賞品の発送及び広報紙作成の参考とする以外の目的には使用いたしません。

メールは
こちら



お問い合わせ先

本 所	☎086-(224) 5588(代表)
岡山支所	☎086-(277) 5511
東備支所	☎0869-(92) 0404
倉敷支所	☎0866-(92) 1771
井笠支所	☎0866-(83) 2600
高梁支所	☎0866-(21) 0350
新見支所	☎0867-(72) 4455
真庭支所	☎0867-(44) 5520
津山支所	☎0868-(36) 7730
勝英支所	☎0868-(38) 1240

共済掛金等の口座振替を お願いしています

現金納入でのお支払忘れ等を未然に防止するため、掛金等の納入には口座振替をお願いしています。

現在口座振替をしていない方、登録済み口座や名義の変更をご希望の方は「**口座振替依頼書**」を金融機関、もしくはお近くのNOSAIまでご提出ください。

※「口座振替依頼書」が必要な方はお近くのNOSAIまでご連絡ください。

支所統合 についてのお知らせ

備前支所・美作支所

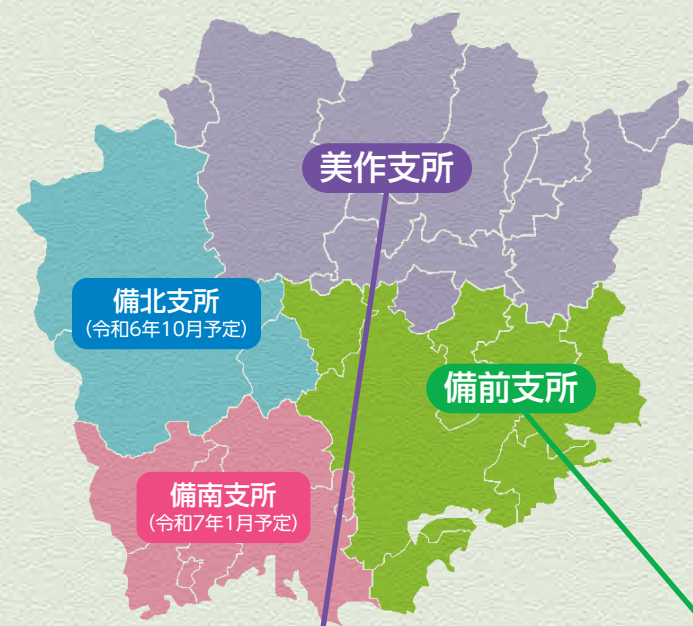

令和6年4月から一部支所が統合され、現在の岡山支所・東備支所が「**備前支所**」に、真庭支所・津山支所・勝英支所が「**美作支所**」として新設されます。

組合員の皆様には、新しい支所になりまして、引き続きご愛顧のほどよろしくお願いいたします。

新設 美作支所

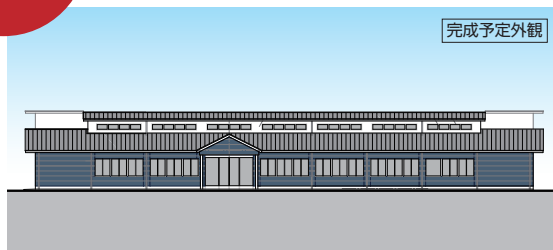

〒708-0314 苫田郡鏡野町沢田360-1 (予定)

管轄地域

津山市・真庭市・美作市・新庄村・鏡野町・勝央町・奈義町・西粟倉村・久米南町・美咲町

備前支所 (現岡山支所事務所に統合)



〒703-8265 岡山市中区倉田436番地2
電話番号: 086-277-5511

管轄地域

岡山市・玉野市・備前市・瀬戸内市・赤磐市・和気町・吉備中央町 (旧加茂川町)



NOSAI岡山

検索

サイトマップから「農業共済のニーズ調査」ページにお進みください。

携帯・スマートフォンの方はこちらから回答できます!



農業共済ニーズ調査

地域の農家の皆様の共済ニーズを把握することを目的として、「農作物共済」「畑作物共済」「果樹共済」について、農業共済のニーズ調査を実施しています。

NOSAIのホームページからWEBアンケートにご回答いただけますので、ぜひ農家の皆様のお声をお聞かせください。

ご意見、ご要望をお聞かせください!

新年のご挨拶



組合長理事
佐藤 俊和



新年あけましておめでとうございます。

令和6年の新春を迎え、組合員の皆様におかれましては、ご健勝で新しい年をお迎えのこととお慶び申し上げます。また平素より、農業共済組合の運営に格別のご理解とご協力を賜り、衷心より御礼申し上げます。

さて、昨年を振り返りますと、1月は10年に一度の強烈な寒波が到来しました。この影響で、日本各地で大雪や厳寒の記録を更新。岡山県でも真庭市で24時間の積雪が93センチメートルに達するなど、県北を中心に記録的な大雪となり、交通や生活に大きく影響を及ぼしました。

この結果、建物共済では雪害、水道管凍結による被害が300件以上発生。園芸施設共済では約60件の被害が発生し、そのうち約8割が全損となりました。NOSAIとしても、近年にはない大きな被害となりました。このほか、建物共済での全焼や農機具共済での

全損事故なども多数発生しております。

一方で、水稲共済では、毎年発生する山間部のインシ等による被害はあったものの、その他の被害は例年より少ない年となりました。

被害に遭われた組合員の皆様には、心よりお見舞い申し上げます。また、共済金の早期支払いに向け、迅速かつ的確な損害評価にご尽力いただいた損害評価員、損害評価会委員の皆様をはじめ関係の方々に深く感謝申し上げます。

収入保険は、令和5年度時点で県内の1478件の方にご契約いただきました。令和4年度契約分では、令和5年9月末時点で約6億2114万円の保険金等をお支払いし、要因としては、高温、台風、価格低下による減収が多い結果となりました。

ご契約いただいた約4割の方に保険金等をお支払いすることができ、充実した補償を提供できていると実感するとともに、より一層の安心を県内全ての農業者にお届けするため、引き続き推進業務に努めなければと身が引き締まる思いです。

NOSAIは農業共済事業及び収入保険を担う組織として「備えあれば憂いなし」の農業生産体制の構築に向けて加入推進に尽力いたします。組合員の皆様のご期待にそえるよう、役職員一同一丸となって事業展開に取り組んでまいります。

結びに、令和6年が皆様にとって災害が無く、実り多い年になりますことを、ご祈念申し上げ、年頭のご挨拶とさせていただきます。

謹賀新年

岡山県農業共済組合

◆ 組合長理事

佐藤 俊和

◆ 副組合長理事

太田 昇

◆ 理事

石井 博

岸本 博

岩崎 二郎

坂手 修一

友實 武則

岩田 英明

定井 東洋夫

野瀬 伴明

磯田 高行

枅谷 和明

井汲 誠作

北山 政士

福田 慶三

近藤 隆則

中村 進

佐藤 文友

鳥越 貞成

他職員一同

◆ 監事

◆ 代表監事

令和6年1月から収入保険が変わります／

1 令和6年1月1日から、1年分の青色申告で収入保険に加入できるようになりました

今までは加入に最低2年分の青色申告が必要でしたが、令和6年から1年分の青色申告で加入できるようになりました。

【令和7年に青色申告1年分のみで新規加入する「個人の方」のスケジュール】

令和6年			令和7年	令和8年
3月15日まで	4月～11月	12月	1月～12月	確定申告後（3月～6月）
「青色申告承認申請書」を税務署に提出	加入申請	保険料等の納付	保険期間	保険金・特約補てん金の請求および支払い

2 保険方式のみで9割を補償限度とする補てん方式を新設します

積立金の負担軽減を求めるニーズに応じて、保険方式のみで基準収入の9割を補償限度とする補てん方式が新設されます。保険方式だけで、従来からある積立方式を併用するものと同じ補償が受けられます。

3 基準収入の算定の際に、甚大な気象災害による影響を緩和します

制度見直しにより、甚大な気象災害に被災した年の農業収入を一定まで上方修正して基準収入を算定できるようになりました（気象災害特例）。※特例の適用には要件があります。

収入保険ご加入者様へ

令和5年契約の保険金等の請求手続き

令和6年契約の補償内容の算定

上記2点をスムーズに行うために、以下の点にご協力をお願いします

1 農作業日誌、販売に関する帳簿等の記録・保管をお願いします

事故状況の把握、保険金等の算定に必要となる場合があります。必要な場合はご提出をお願いします。

2 決算書類の棚卸高について、数量等の記載をお願いします

数量を記載していただくことで、適正な保険金等支払と補償内容の設定が可能になります。

④ 収入金額の内訳（現金主義によっている人は、期首、期末の棚卸高は記入しないでください。）

区分	作付面積 (制有) (頭羽数)	本年 収穫量 (生産頭数)	農産物の 期首棚卸高 数量	農産物の 期末棚卸高 数量	販売金額	家事消費 事業消費 金額	農産物の 期首棚卸高 金額	農産物の 期末棚卸高 金額
主食用米	250	11,250	100	20,000	2,234,000		80	16,000

棚卸数量の記載をお願いします

3 保険金等の見積りをお願いします

NOSAI全国連のホームページに掲載されている保険金等見積額算出ツールを使用してご自身で算出することが可能です。ご自身での算出が難しい方につきましては、岡山県農業共済組合がご支援いたしますので、最寄りの支所までご連絡ください。

INTERVIEW

青色申告を始めましょう

制度の開始から5年目を迎えた収入保険。今回は、就農と同時に青色申告を始められた収入保険加入者の声をご紹介します。



真庭支所管内 蒜山地区
なかむら つとむ
中村 勉さん

作付品目：桃太郎トマト
面積：20アール



◆就農のきっかけ

以前は大阪で飲食業をしていたのですが、朝早く夜遅い生活が続き、娘の起きた顔を見られていませんでした。2人目の妊娠が分かったとき、「このままではいけない、健康でいたい」と考えるようになりました。蒜山に住む義祖父が農業をしながら元気に暮らしている様子を見て、農業が健康の要因なのではと考え就農を決意しました。

◆青色申告を始めたきっかけ

新規就農者の研修で青色申告について学んだことがきっかけです。就農1年目から青色申告を始めました。青色申告は最大65万円の特別控除などがあり、また収入と経費を明確にして経営を客観視できるメリットがあると感じています。最初は科目の振り分けなど難しいことはありませんでしたが、慣れれば苦でないという印象です。まだ青色申告をしていない方も、まずは青色申告セミナーで話を聞いてみることをおすすめします。

◆収入保険加入の決め手

専業農家として農業をするうえで、何が起きるかわからないという不安は常にあります。収入保険に加入することでその不安を取り除けるなと思い加入を決めました。

◆今後の展望

まずはトマト栽培の知識・技術を身につけ、いいものが作れるようになりますね。ある程度収量が見込めるようになって余力があれば、白ネギにも挑戦してみたいです。

< 青色申告を始めるためには >

青色申告をしようとする年の3月15日までに「青色申告承認申請書」を所管の税務署に提出する必要があります。

※承認申請書の様式は国税庁のHPよりダウンロードするか最寄りの税務署で取得できます。

農作物共済

水稲共済の加入申し込みが始まります！

令和6年2月初旬に、水稲共済加入申込書（または変更届出書）を郵送します。自然災害に備えて水稲共済に加入しましょう。

1 自動継続特約を付帯している方

「加入内容変更届出書」を発送します。
前年の加入内容から変更される場合は、希望される方式等を選択し、NOSAに返送してください。
変更を希望されない場合、ご提出の必要はありません。

2 自動継続特約を付帯されていない方（5年産で未加入だった方を含む）

「加入申込書」を発送します。
令和6年産水稲共済で希望される加入方式を選択し、NOSAに返送してください。

①、②いずれの場合でも、営農計画書は必ず提出してください。
営農計画書に記載された内容が水稲共済の加入内容となります。作付けの変更等がある場合は訂正してください。



水稲共済は全相殺方式での加入をおすすめしています！

全相殺方式は次のうちいずれかを満たす方が加入できます。

- ① ライスセンター等に収穫した全量の乾燥調製を委託している方
- ② 税務申告書類等により、自身の収穫量の把握ができる方

ライスセンターの計量結果、または税務申告書類で把握できた収穫量が自身の基準を下回った場合に共済金が支払われます。実際の収穫量に基づいた補償のため、近年人気のある加入方式です。

※ 損害評価員が共済事故を受けた耕地の現地確認をするため、収穫前の被害申告が必要です。

お米に何かあった時の補償は欲しいけど、もっと僕の収穫量に合わせた内容で補償が受けられたらいいのにな……



そんなノーサイ君にぴったりの補償方式があるよ！
全相殺方式ってうんだ！



全相殺方式なら補償が充実しているから、何かあった時も安心だね！

今年産水稲共済加入内容変更届出欄	
引受方式	
<input checked="" type="radio"/> 全相殺方式	【おすすめ方式】
<input type="radio"/> 半相殺方式	【基本引受方式】
<input type="radio"/> 地域インデックス方式	

（水稲共済加入申込書または変更届出書より抜粋）

加入を希望する場合は、加入申込書の今年産水稲共済加入内容変更届出欄で**全相殺方式**をチェック！



建物共済

冬季の水道管凍結対策は大切です！

冬に起こりやすい身近な事故として、水道管凍結があります。昨年の一月は日本に強烈な大寒波が襲来し、岡山県北部を中心に多数の被害申告がありました。家にある物で簡単に予防ができるので、気温が下がりそうな日はあらかじめ対策をすることが大切です。

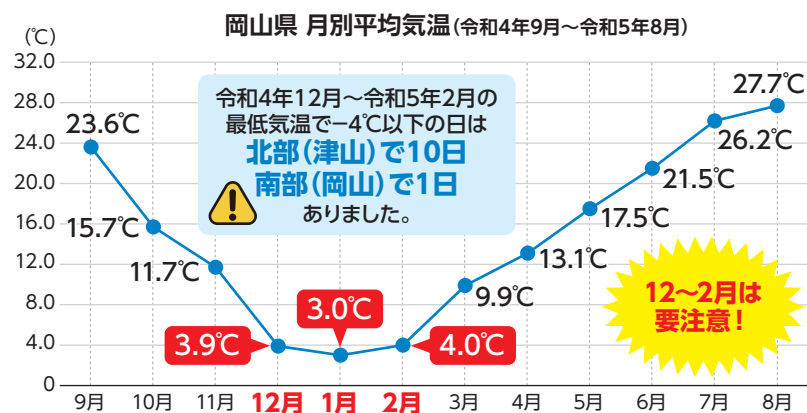

こんな日は注意

- ・最低気温が-4℃以下
- ・最高気温0℃未満の日が続く

就寝前にも対策を

対策 その① 水道管を冷えから守る

外に水道管がある場合、アルミホイルを巻いておくことで保温効果が期待できます。
※ただし、気温が下がりきる前に行いましょう。

対策 その② 水道管内が凍るのを防ぐ

鉛筆の芯くらいの細さで水を流し続けておくと凍結防止に有効です。
「水道代が高つくのではないかと心配になるかもしれませんが、1日40円程度です。」

令和4年度 水道管凍結被害状況（NOSA岡山）

水道管凍結被害があった主な設備

- 1位 **屋外の設備 26%**
（敷地内の手洗い場、外壁に設置された水道管など）
- 2位 **浴室 15%**
- 3位 **トイレ 14%**

その他には台所10%、給湯器7%、洗面所6%など。

令和4年度 罹災原因別共済金支払件数

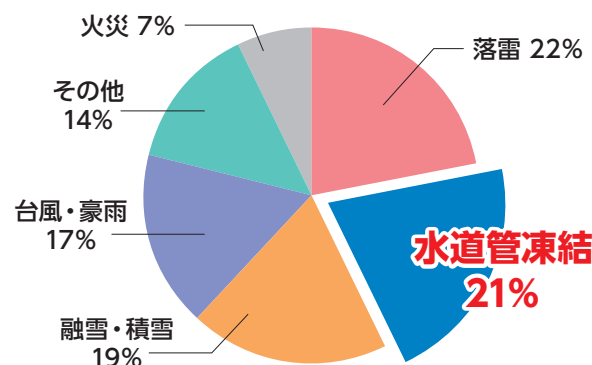

令和4年度建物共済金支払件数480件のうち、水道管凍結は102件（21%）を占めていました。



頑張ってます!

牧場を経営しながら、自家製の牛糞堆肥を活用した「こだわり」のある野菜の栽培・販売に取り組む、吉備中央町吉川の宮木牧場をご紹介します。

◀「おいしい野菜をお届けします」と宮木さん（中央）と宮木牧場の皆さん

◆野菜への『こだわり』
宮木牧場では自家製堆肥を活用し、並々ならぬこだわりを持って野菜を栽培しています。夏はとうもろこしを4品種、秋冬は白菜や大根を中心に約10種類の野菜を栽培。代表の宮木英樹さん(69)は、「みんなに安心して食べてもらえる野菜を作りたい」と、除草剤は使わずに何回も草刈りをするなど、手間を惜しまず栽培しています。白菜やとうもろこしは全て直播で栽培しており、宮木さんは「ずっと同じ土で育つから、育ちがいい」と笑顔で語ります。



↑4種類のとうもろこしはどれも糖度が高く瑞々しい

◆販売の『こだわり』
宮木牧場がある吉川地区は、標高が高く昼夜の気温差が大きい環境にあり、早朝に収穫するとうもろこしは朝露で濡れています。夏でも温度が低い状態で出荷ができるため、より新鮮な状態でお客様のもとにお届けできるそうです。
宮木牧場の野菜は直売所と県内のスーパーマーケットの産直コーナーなどで販売しています。「野菜は並べた時が勝負です」と、産直で販売する際は野菜の並べ方にこだわり、より見栄えがよくなるように工夫を凝らしています。

宮木牧場

住所 〒716-1241 吉備中央町吉川881

TEL 0866-5617113

Instagram niyaki.bokujo

Instagram QRコード

冬季はキムチなどの加工品も販売しているとのこと。採れたての新鮮な野菜はもちろんのこと、野菜のうまみがぎゅっと詰まった、宮木牧場のおいしいキムチも要チェックです！

◆これからも『こだわり』を持って
宮木牧場のこだわりが詰まっている野菜には、それぞれの野菜にファンの方がいます。InstagramなどのSNSでもPRをしており、県内外から大勢の方が足を運ばれるそうです。そのため、直売所には行列ができて順番待ちをしないと買えないような状態になることもしばしばあるとのこと。「ありがたいことに並んでも食べたいと思うってくれる人がいてくれる」と嬉しそうに宮木さん。今後の展望として、とうもろこしや野菜を作る圃場の拡大を考えているほか、「地域の環境にあった品種の選別をしていきたいです」と、宮木牧場のさらなるこだわりを語ってくれました。



↑「柔らかくて良い土で育った野菜はどれも甘くておいしいですよ」と宮木さん

家畜診療所だより

「分娩とは、引っ張ることか？」

生産獣医療支援センター 所長 西川達也

牛の妊娠期間は285日です。この妊娠期間に順調に发育した胎子は、自らが母牛に対してシグナルを出して分娩が開始します。分娩は、母牛にとっても胎子にとっても劇的な変化が起こるイベントであり、このイベントを無事に乗り切ることが、その後の发育や生産性に大きく影響します。

分娩に対して畜主が出来ることは、正常分娩なのか異常分娩なのかを冷静に判断することです。正常な過程を無視して人工的に破水させたり、早期の牽引による助産は、産道の不十分な開口や潤滑剤である羊水の排泄により、人為的な難産を起こしてしまいます。

異常分娩には①陣痛開始後6時間以上経過しても破水しない(子宮捻転・陣痛微弱・胎子失位等)②第1次破水後1時間経過しても足胞が現れない(胎子失位・陣痛微弱等)③足胞発現後1時間(初産2時間)以上経過しても胎子が娩出しない(胎子過大・産道狭小・胎子失位・陣痛微弱等)等があります。正常分娩なら母牛に任せましょう。

「分娩は引っ張ることではありません」誤った助産は人為的な難産を起こすばかりか、胎子や母牛の命さえも奪います。異常分娩と判断したら、早めに獣医師に相談してください。



生まれた子牛を舐める母牛(リッキング)

リッキングは羊水を拭き取り乾燥させる効果と、マッサージ効果で血行、排尿、排便、呼吸を促進し、初乳の吸収効率を高める効果があります。

のうきょう

川柳

「NOSAーおかやまNo17(夏号)」では、多数のご応募ありがとうございました。ご応募いただいた中から20句をご紹介します。

テーマ 寒・感

- ◆ 残寒へ 雪割咲いて 春隣 岡山市北区 善木基江さん
- ◆ 寒い日は 暑さも良かと 減らず口 岡山市北区 青山岩海さん
- ◆ 感謝して 先人の足跡 辿る路 瀬戸内市 服部敬一さん
- ◆ シャーシャーシャー くまぜみの声 夏感ず 瀬戸内市 原田毅さん
- ◆ 寒暖差 ドアより出れば 白い息 赤磐市 岡崎孝江さん
- ◆ 北枕 頭寒足熱 理にかなう 備前市 寺内貞子さん
- ◆ 寒の朝 椿にスズメ ヨチヨチと 備前市 神田恵美子さん
- ◆ 山歩き 花をもとめて 寒椿 倉敷市 内田雄三さん
- ◆ しもやけの 友なつかし 寒い教室 総社市 小山美津子さん
- ◆ このクイズ そろそろ当たる 予感がす 井原市 窪木涉さん
- ◆ すこやかに 生きております ただ感謝 高梁市 佐々木君江さん
- ◆ 言い過ぎて 心に寒い すきま風 新見市 藤井肇子さん
- ◆ お見合いに ビビッと感じて 早金婚 真庭市 大原良治さん
- ◆ 初春や 寒いポストに おめでどう 真庭市 古家真紀子さん
- ◆ 見え透いた お世辞は要らぬ 口寒し 津山市 高津格さん
- ◆ 寒い夜は ほっこり甘酒 母こいし 津山市 菅根緑さん
- ◆ 暖房器 寒い暑いで 今日を終え 津山市 有友美江子さん
- ◆ 一年の 成果感じる 稲穂かな 鏡野町 田中多恵さん
- ◆ 宝くじ 当たる予感ほ しないけど 勝央町 大谷須美子さん
- ◆ 暑さに耐え たれた稲穂に 感謝する 美作市 下山真佐美さん

今号で募集するテーマは「住」または「重」です。応募いただいた中からいくつかを、「NOSAーおかやまNo21号(夏号)」でお名前とご住所(市区町村まで)をあわせてご紹介いたします。応募方法は裏面まで。



新見支所管内

オトノハ（新見市）

「オトノハ」は店主の黒川 京子さんが「和紅茶を専門とした地域の人達の憩いの場を作りたい」という思いから、令和3年5月1日に新見市草間にオープンしたカフェです。

ランチはカレーをはじめとした月替わりの期間限定メニュー。同地域でとれた野菜や、自家製野菜を使用しています。また、店内では黒川さんが厳選した和紅茶の販売もしています。



▲たくさんの花が飾られたこだわりの店内

同地域ではシャインマスカットをはじめ様々な果物が栽培されています。同店では、季節の果物を花束のように盛りつけたブーケタルトを提供。黒川さんが作る華やかなタルトは、見た人



ノーサイくん探検MAP

支所管内でノーサイくんが探検したおすすめスポットを紹介します。今回は「倉敷支所」「新見支所」「勝英支所」管内を紹介します。

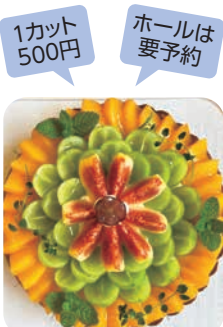

▲地域の果物をふんだんに使用した人気のブーケタルト



▲大原観光果樹園直売所（新見市草間1508）は店舗から車で5分ほどの距離

メニューに使用される野菜や果物は、店舗からほど近い「大原観光果樹園直売所」で購入することができま。食事のあとは、気に入った野菜や果物を探してみたいかがでしょうか。

オトノハ

住所 新見市草間7851-1
営業日 土・日・月曜日
（第1・第3土曜日は休み）
営業時間 午前11時30分～午後5時
（ランチタイム 午前11時30分～午後2時）
Instagram ottonoha_nimi

倉敷支所管内

パティスリー＆ブーランジェリー 杏（総社市）

製菓学校の教員を務めていた樋口 昌紀さんが経営する「パティスリー＆ブーランジェリー 杏」では、カットケーキ約30種類をはじめ、ロールケーキ、焼き菓子、パン、焼きドーナツなど合わせて約90種の商品が販売されています。



▲「見て楽しめる」ケーキがずらっと並び店内

ブドウのシーズンになると、シャインマスカットのタルトやデニッシュが店頭に並びます。総社市の「OEC KINGDOM（オーイーシーキングダム）」で栽培されたマスカットが使用されており、農薬・化学肥料を

勝英支所管内

有限会社 海田園黒坂製茶 美作市

美作市の「有限会社 海田園黒坂製茶」は、お茶の生産から加工・販売までを手掛ける会社で、昭和38年に創業しました。

商品には、自社茶園で栽培しているお茶の葉を使用しています。煎茶や番茶、ほうじ茶、玄米茶などのほか、岡山の桃を緑茶にブレンドした「おかやま百果」や「美作紅茶」など、約20種類のお茶を製造しています。



▲会社でお茶の販売もしています

できるだけ減らして育てられていることが特徴です。同園のブドウはオンラインで購入ができるので、ぜひ検索してみてください。



▲パリッと新鮮なシャインマスカットのタルト

ブドウ以外にもモモやはちみつなど、地元の生産者から仕入れた様々な食材を使用した商品を販売しています。店内には使用した農産物の情報が掲示されているため、近くの直売所で名前を探して購入することもできます。事前に予約をすれば、ペット用ケーキのオーダーも可能です。総社市を訪れた際は、パティスリー＆ブーランジェリー 杏で地元の食材を使ったケーキやパンを味わってみてはいかがでしょうか。

パティスリー＆ブーランジェリー 杏
住所 総社市中央610106
電話 0866339022
営業時間 午前9時～午後7時
定休日 第1水曜日

特におすすめの商品は、「海田の雫」という煎茶で、様々な品種のお茶をブレンドし、旨味と香りをバランス良く仕上げた商品です。



▲海田の雫

お茶の製造・販売以外にも、茶摘み体験や工場見学、お茶の飲み比べなど、様々な体験を行っています。また、玄米茶ブレンド体験では、自分好みのオリジナル玄米茶を作ることができます。美作市にお越しの際は、ぜひ海田園黒坂製茶で自分好みのお茶を見つけてみてはいかがでしょうか。

有限会社 海田園黒坂製茶
住所 美作市海田2343
電話 0868722801
営業時間 午前8時～午後6時
定休日 日曜日・祝日