

NOSAI

おかやま

2021
春号
No.8

NOSAI おかやま 春号

2021 No.8

岡山県農業共済組合

〒703-8265 岡山市中区倉田436-2
TEL 086-277-5531(代)
FAX 086-276-1411(代)
http://www.ok-nosai.or.jp

- P2 第5回 臨時総代会開催・表彰者紹介
P3 収入保険制度からのお知らせ
P4~5 水稻共済・損害防止事業からのお知らせ
P6 園芸施設共済からのお知らせ
P7 建物共済・農機具共済からのお知らせ

- P8 家畜共済からのお知らせ・
のうぎょう川柳紹介 ほか
P9 頑張ってます！
P10~11 ノーサイくん探検MAP
最終頁 のうぎょう川柳募集・クイズ・
お問合わせ先



写真提供：岡山県観光連盟
瀬戸内市「岡山いこいの村」

のうぎょう川柳を募集します

今号のテーマは『食』または『実』です。ご応募いただいた作品の中からいくつかを、「NOSAIおかやまNo.10(秋号)」でお名前とご住所(市区町村まで)をあわせてご紹介させていただきます。

【応募方法】ハガキまたはメールで、郵便番号・住所・氏名・年齢・電話番号・本紙全体のご意見・ご感想をご記入のうえ、右記宛先までご応募ください。

※No.6号で募集しました「のうぎょう川柳」は、8ページで紹介しています。

●宛先
〒703-8265
岡山市中区倉田436-2
岡山県農業共済組合「のうぎょう川柳」係
E-mail: kikaku@ok-nosai.or.jp

●締切
令和3年5月25日(火)
(当日消印有効)

クイズに挑戦



広報紙の
中にヒントが
あるよ

正解者の
中から
抽選で

5名様に
「NAKASA とろっとのむ
ヨーグルトメーカー」をプレゼント

●本体(約1ℓ、約202×168×190mm)
●約1.1kg ●AC100V・30W



Q1 水稻共済の自動継続
特約を付帯の方は、
加入申込書の提出は必要
ありませんが、何の提出は
必要?

答え：○○○○○

Q2 新見市独自の新品種
リンドウは「新見プレ
ミアムりんどう『○○○○』」

答え：○○○○

【応募方法】

ハガキまたはメールで、クイズの答え・郵便番号・住所・氏名・年齢・電話番号・本紙全体のご意見・ご感想をご記入のうえ、下記宛先までご応募ください。解答の発表は、「NOSAIおかやまNo.10(秋号)」の紙面に記載します。

正解者の中から抽
選で5名様に上記
写真の商品をプレ
ゼントします。
さらに20名様に記
念品をお送りします。
なお、当選者の発
表は、賞品の発送
をもって代えさせ
ていただきます。

63円 7038265
岡山県農業共済組合
「クイズ」係
岡山市中区倉田
436-2

①クイズの答え
Q1
Q2

②郵便番号・住所・氏名・
年齢・電話番号

③本紙全体の
ご意見・ご感想

No.5(夏号)
の解答

Q1 「半相殺」方式
Q2 「ミックスフルーツ」パン

<個人情報の取り扱いについて>

皆さまからいただいた個人情報については、適切に管理するとともに、賞品の発送及び広報紙作成の意見参考とする以外の目的には使用いたしません。

E-mail: kikaku@ok-nosai.or.jp ●締切/令和3年5月25日(火)(当日消印有効)

☆お問合わせは、本所または管轄の支所へご連絡ください☆

岡山県農業共済組合事務所一覧

	本支所	電話番号	FAX番号	郵便番号	住 所
本 所	総務課(代表番号)	086-(277)5531	086-(276)1411	〒703-8265	岡山市中区倉田436番地2
	企画情報課	086-(277)5532			
	監査室	086-(277)5534			
	収穫共済課	086-(277)5553	086-(276)1590		
	資産共済課	086-(277)5554			
	収入保険課	086-(277)5548			
	家畜課	086-(277)5539	086-(276)1412		
支 所	岡山支所	086-(277)5511	086-(276)5556		
	東備支所	0869-(92)0404	0869-(92)0506	〒709-0451	和気郡和気町和気438番地10
	倉敷支所	086-(430)1717	086-(430)1720	〒710-0052	倉敷市美和1丁目13番33号
	井笠支所	0866-(83)2600	0866-(83)2650	〒714-1201	小田郡矢掛町矢掛2979番地1
	高梁支所	0866-(21)0350	0866-(22)3456	〒716-0045	高梁市中原町1420番2 (3月31日までの住所)
				〒716-0062	高梁市落合町近似267番29 (4月1日からの住所)
	新見支所	0867-(72)4455	0867-(72)4465	〒718-0017	新見市西方423番地6
	真庭支所	0867-(44)5520	0867-(44)5528	〒717-0023	真庭市江川794番地1
	津山支所	0868-(36)7730	0868-(36)6170	〒708-1205	津山市新野東567番地
	勝英支所	0868-(38)1240	0868-(38)1244	〒709-4316	勝田郡勝央町勝間田201番地



第5回

臨時総代会開催



佐藤組合長



山下幹次議長

令和3年1月20日(水)に、岡山県農業共済会館6階大会議室にて、第5回臨時総代会を開催しました。総代定数126名のうち、会場出席者12名、書面議決書提出者109名の過半数の出席により、臨時総代会は成立しました。

議長には、井笠地区の山下幹次総代が選任され、「事業規程の一部改正について」、「農作物共済危険段階別共済掛金率の設定について」、「園芸施設共済危険段階別共済掛金率の設定について」、「損害評価会委員の選任について」の4議案についてご審議いただき、原案のとおり可決承認されました。

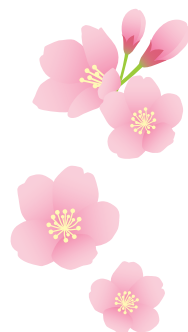

収入保険制度

早島町に感謝状授与



(写真左)早島町長 中川真寿男氏 (写真右)組合長 佐藤俊和

早島町による農業保険の保険料等助成措置の実施を受けて、全国農業共済組合連合会より感謝状が贈呈されました。令和2年12月10日(木)に早島町役場で表彰伝達式が行われ、佐藤組合長から中川真寿男町長に感謝状が授与されました。

今回の助成措置は新型コロナウイルス感染症拡大の影響や、今後起こり得る自然災害による農業収入の減少等に備えるため、農業保険(収入保険・農業共済)に加入する方が負担する保険料及び共済掛金の一部を町が補助するものです。対象者は早島町に住所を有する方で、令和2年10月1日から令和3年3月31日までに農業保険(収入保険・農業共済)に加入申込された方となります。任意共済(建物共済・農機具共済)は対象外です。

今後もNOSAIと早島町は相互連携して、農業者の生活安定に努めてまいります。

令和2年度 農業共済功績者表彰

令和2年11月24日に、東京都内にて「安心の未来」拡充運動令和2年度全国NOSAI大会が開催され、農業共済功績者の表彰が行われました。岡山県関係者は4名の方が受賞されましたので、紹介します。

第1号表彰

「共済連絡員、損害評価員、損害評価会委員、嘱託・指定獣医師として、農業共済事業の適正な運営と進展に協力し、顕著な功績のあった者」

●損害評価会委員

藤井 毅一氏(岡山市)
岸野 榮治氏(矢掛町)
江草 健治氏(高梁市)
磯田 満男氏(新見市)



受賞おめでとうございます

土壌診断の 廃止について

土壌診断事業について、これまで長年にわたり多くの方にご利用いただいてきましたが、診断機器の老朽化に伴い令和3年度(令和4年3月末)をもって、廃止いたします。

なお、今後の機器の稼働状況により、令和4年3月末を待たずに診断ができなくなる場合も想定されます。大変ご迷惑をおかけしますが、ご理解のほどよろしくお願いいたします。



水稲共済

令和2年産の水稲は、田植え時期の水不足に始まり、イノシシなどの獣害、スクミリンゴガイによる食害、いもち病の蔓延、また令和元年産を上回る規模のトビイロウンカの吸汁による坪枯れなどの多くの被害が発生しました。また近年では、台風や豪雨災害等による農作物への被害が甚大になっており、全国的な問題となっています。

令和2年産水稲共済
(一筆・半相殺方式)
共済金お支払い実績
・約2,500件
・約1億9千2百万円
をお支払いいたしました。



令和2年産水稲共済被害内訳

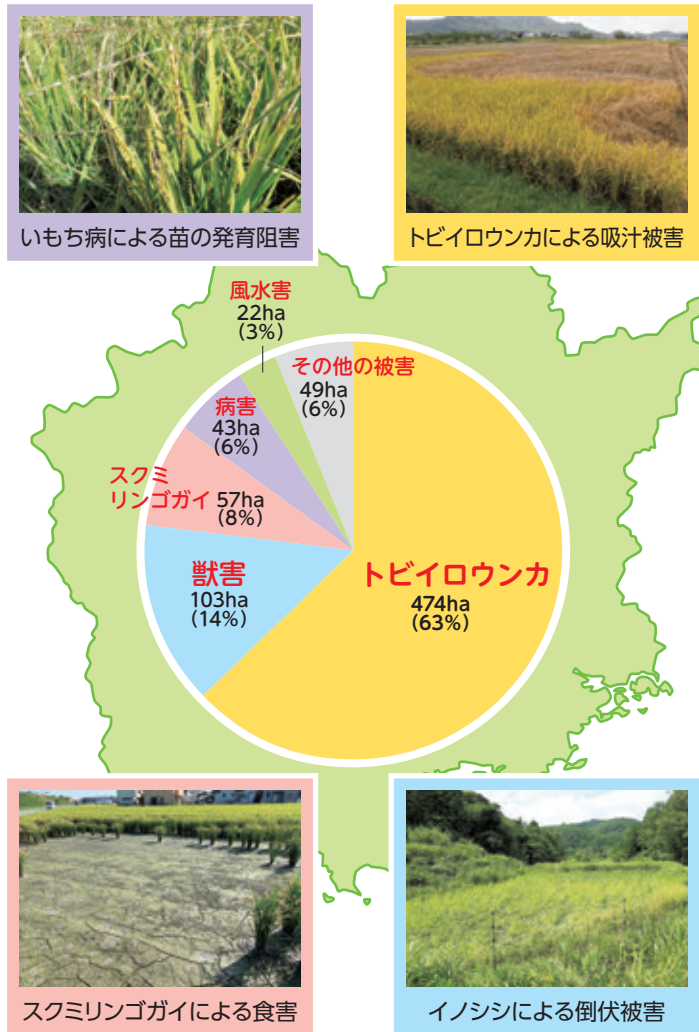

獣害・病虫害対策に水稲損害防止事業をご活用ください

令和3年産水稲共済加入者を対象に、左記の損害防止事業を行います。申請については、NOSAまでお問い合わせください。申請用紙を適期にお送りします。

- ①イノシシ等捕獲檻の貸出
- ②イノシシ等侵入防止施設設置資材助成
- ③病虫害防除薬剤購入助成

令和3年度で終了します



貸出基数には限りがあります

貸出時期：9月下旬から10月上旬予定



資材費の10%又は設置区域の加入面積10a当たり1,000円のいずれか低い額

支払時期：1月中旬予定



加入面積を限度とし、防除実施面積10a当たり150円

支払時期：1月中旬予定

②と③の助成については、**どちらか一方のみ**選択できます。
※上限金額は個人の場合3万円、集団の場合10万円となります。

申請期限

- ①イノシシ等捕獲檻の貸出：7月末
- ②イノシシ等侵入防止施設設置資材助成：10月末
- ③病虫害防除薬剤購入助成：10月末

※イノシシ等捕獲檻の貸出については、わな狩猟免許取得者による管理が必要であるなどの貸出条件があります。
※イノシシ等侵入防止施設設置資材助成と病虫害防除薬剤購入助成については、令和3年産水稲の防護・防除のために新規で購入したものが対象です(除草剤等用途外のものについては助成の対象外となります)。
※補助事業等の助成金がある場合は、差し引いて支払をさせていただきます。

令和3年度 営農計画書

「令和3年度営農計画書」の下段に「令和3年度水稲共済加入内容」を記載しています

昨年(令和2年産)水稲共済に加入があった方は、お住まいの地域の各地域再生協議会から配布される「令和3年度 営農計画書」下段に加入内容を記載しております。ご自身の昨年度の加入内容を一度ご確認くださいませようお願いします。

※営農計画書の水稲共済加入内容表示欄へ内容変更の記載をされても、水稲共済の加入内容の変更はされませんのでご注意ください。変更の際はNOSAまでご連絡ください。

水稲共済 前年度(令和2年産)のご加入内容について

令和2年産 (前年産) 水稲共済 加入内容	加入方式	一筆 方式 7 割補償			半損特約	自動継続特約
	主食用米 1 位	飼料用米 1 位	米粉用米 一 位		無	有

申込書類

①水稲共済加入申込書

提出期限：4月20日(火)
(ただし、田植え又は播種前までは加入申込みができます。)

最寄りのNOSAまで提出をお願いします。

②営農計画書

提出期限：各地域再生協議会から案内の提出期限をご確認ください。

各地域再生協議会が指定する提出先へ提出をお願いします。

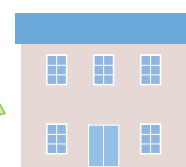

NOSA

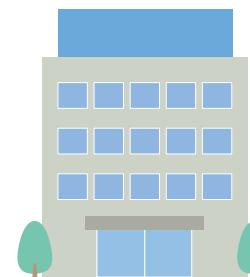

各地域再生協議会が指定する提出先



令和3年産の加入申込等に係る案内文書を1月下旬に送付いたしました。封筒の中に加入申込書(緑色)を同封していますので、未提出の方は提出をお願いします。

●自動継続特約を付帯している方は、確認の通知のみをお送りしています。加入方式等について変更がない場合は、昨年と同じ内容での加入となります。ただし、**営農計画書の提出は必要となります**ので、未提出の方は提出をお願いします。

加入申込書の提出はお済みですか？ 営農計画書

強風・大雨などの自然災害によって建物の一部が損壊したとき、損害修理にかかる費用は平均で**約30万円※**です。

(※)NOSAI岡山の建物総合共済で、令和元年度と令和2年度(10月まで)にお支払いした実績をもとに算出

損害が発生しても満額のご加入ではない場合、十分な共済金を受け取ることができません。

『小損害実損填補特約』がおすすめ!



建物共済

●特約の加入要件

**1,000万円以上
ご加入されている建物**



●特約付きの掛金

・総合共済
掛金に **3,530円** 加算
・火災共済
掛金に **1,000円** 加算

特約に加入することで、
建物・家財・収納農機具ごとに
**30万円までの損害額であれば、
実損害額を補償できます。**
(地震・噴火・津波を除く)

〈総合共済のお支払い例〉 ※木造住宅で再取得価額(評価額)3,000万円の場合

共済金額(加入金額)と
共済掛金

1,000万円加入の場合
掛金: 29,800円

**特約付き
1,000万円加入の場合**
掛金: **33,330円**

事故例
(建物の場合)

台風により屋根が破損(風害)
修理費用: 20万円



共済金

63,333円

20万円
特約に加入で
満額のお支払い

農作業時の安全対策について

近年農作業中の死傷事故が全国で多数発生しており、平成30年の農作業中の死亡者数は274人にのぼります。〈農林水産省「農作業死亡事故調査」より〉

**事故を未然に防ぐため、
安全確認と対策を行いましょう。**

農機具共済加入のおすすめ

令和元年度岡山県内では**211台**に対して共済金をお支払いしています。

7割以上がコンバイン・トラクターの事故、衝突・接触事故は6割以上となっています。

農作業中に事故が起こりそうになってヒヤリとした経験はありませんか? もしもの事故に備えて農機具共済へのご加入をおすすめします。

- ① 日常的・定期的な点検と整備を行いましょう
- ② 作業環境の確認をしましょう
- ③ ブレーキの連結ロックの確認をしましょう



機種別事故状況

1. コンバイン	98台
2. トラクター	68台
3. 田植機	12台
その他	33台

原因別事故状況

1. 衝突・接触	138台
2. 異物の巻き込み	37台
3. 墜落・転覆	17台
その他	19台

農機具共済

春先の急な突風・積雪にご注意ください!

注意



園芸施設共済

春先の気象

3月から5月にかけては、低気圧が急速に発達し「春の嵐」や「メイストーム(5月の嵐)」と呼ばれる非常に激しい強風や急な積雪に見舞われる恐れがあります。

岡山県の被害状況

令和2年度の岡山県の被害状況(12月末)は下表のとおりです。

月	4	5	6	7	8	9	10	11	12
被害棟数	19	0	1	4	1	52	8	2	29
発生割合	16%	0%	1%	3%	1%	45%	7%	2%	25%



4月は3番目に被害が多い月となっており、19棟のうち2棟は急な積雪により全損となり、甚大な被害を受けました。

復旧費用特約・付保割合追加特約・小損害1万円特約のご検討を!

上記のとおり、予期せぬ災害による甚大な被害が発生しており、十分に備える必要があります。令和2年9月の制度改正からは**10割補償**が可能となり、また、**支払基準額を通常3万円から1万円**にする特約もできています。この機会にぜひ補償の充実もご検討ください!

10割補償の例:再建築価額100万円(一般的なパイプハウス、10年経過)のハウスが全損した場合

通常コース
お支払額 **40万円**



通常コースにプラスして**復旧費用**と**付保追加**を選択
お支払額 **100万円**

※復旧費用特約はハウス本体(骨組み)のみの補償となります。

令和2年9月改正の新たな園芸施設共済に加入された方の声



充実した補償内容で もしもの時のために

玉野市南七区 上野 繁さん(58)
ナス(ビニールハウス2棟)

ハウス栽培を約20年前に始めてから4~5年経った時に台風によってハウスの骨組みに被害を受けました。当時は園芸施設共済に加入していたことで共済金を十分に受け取ることができ、非常に助かりました。

近年はハウスの設置年数の経過によって補償額が安くなってきていると感じていたところ、職員の方から制度改正で充実した補償内容で加入ができるようになったことを知りました。そこで掛金は高くなりましたが、「**付保割合追加特約**」、「**復旧費用特約**」による**10割補償**を選択しました。

近年は台風が頻繁に発生していますし、ハウスの近くには河川があって水没も危惧しているので、もしもの時のための備えとして補償内容には非常に満足しています。

頑張ってます!

西日本一のリンドウ産地として、年間約100万本を出荷する新見市で、JA晴れの国岡山新見花き部会長を務め、リンドウ専業農家として活躍する奥山亮さん(44)を紹介しします。

リンドウについての思いを語る奥山亮さん▶



◆新型コロナウイルスの影響

リンドウも新型コロナウイルスの影響を受けました。奥山さんは「緊急事態宣言が解除された6月以降に出荷が始まり、当初は価格が半値以下になるなどの最悪の状態を想像していましたが、実際はそこまでではなかったです。最も需要

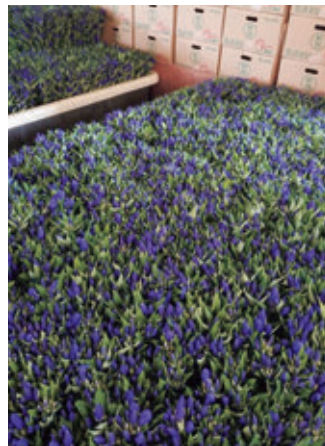

↑出荷を待つリンドウたち

日持ちの良さの理由は、圃場全体を「ハチネット」で覆うことにあります。ハチの侵入による受粉を阻害し、受粉に伴う花の枯れ始めを防ぐことに成功しました。現在、新見花き部会ではハチネットの設置を徹底し、日持ちの良いリンドウだけを出荷しています。

◆新見産リンドウは日本一

奥山さんは全国のリンドウ産地を視察しましたが、品質は新見産リンドウが日本一です」と自信をもって語ります。新見産リンドウは、夏の冷涼な気候が高品質な栽培に適し、鮮やかな色づきとボリューム感が高評価を得ています。特に日持ちの良さに定評があり、購入者からは1か月近く花を楽しめたという声も上がるほどです。

◆部会長としての責任

新見花き部会長を務める奥山さんは、新規就農者の獲得に意欲的です。1年目のリンドウは株が小さく出荷に適さないため、通常は2年目からの出荷となり、就農初年は無収入ということもあり得ます。「部会長として、新規就農者には生活できる収入を稼いでもらう義務がある」とそう考えた奥山さんは、1年目の株を無駄にせず収入とするため、自らが率先して6次産業化に努めています。

ドライフラワーアレンジメントやシル



↑「奥の秋風」のドライフラワー

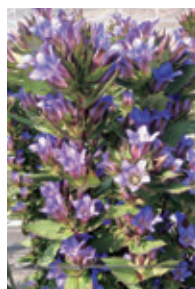

↑新品種「奥の秋風」

の高いお盆時期に出荷できて安心しました。ただ、結婚式の中止などで、白色のリンドウだけは顕著に悪く、近年ウェディングブーケの材料などの需要が高まっていただけに、非常に残念」と語ります。しかし、悪いことばかりではなく、令和2年10月には6年の歳月をかけて開発した新見市独自の新品種「新見プレミアムりんどう」が初出荷を迎えました。新見花き部会全体で二千本を出荷し、1本300円の価値がつくこともあり、通常のリンドウの約6倍の価格で、品質の高さがうかがえます。

クをリンドウで染めたスカーフなど、5年以上の歳月をかけて商品開発を行いました。試験販売や販路の確保なども、自身の農作業や部会長としての業務の合間を縫い、精力的に活動しています。試験販売の売れ行きは非常に好調で、奥山さんは需要を実感しました。しかし、新型コロナウイルスの影響により令和2年はリンドウのPRが全くできなかったと悔しい思いを語り、今年こそはと意欲を見せます。

「リンドウ生産者は、高齢化で全国的に減少しています。西日本一の産地としてリンドウを安定出荷するため、新規就農者の獲得は必須です。そのためには安定した収入を得るだけの土台を作り、『稼げる』品目として呼び込まなければなりません。私が道を作れば後の人のためになる。新規就農者が『リンドウ農家になって稼げた』と言えるようにしたいです」と笑顔を見せます。



↑リンドウ染めのスカーフ



←ドライフラワーを使用した飾り物



リンドウは品種によって咲き方が違い、ササリンドウ系は蕾が開き、エゾリンドウ系は開かず咲くそうです!ぜひ購入して確かめてみてください!

家畜共済

○家畜診療所からのお願いについて

診療依頼や診療時について、組合員の皆様に以下の点にご協力をお願いします。

- 診療依頼の電話は、午前8時30分から午前9時30分までに最寄りの家畜診療所へお願いします。
※獣医師職員数の減少に伴い、管内の診療が効率的に行えるようご協力をお願いします。
また、診療時間を指定されましても、ご希望に添えない場合がありますが、ご了承ください。
※午前9時30分以降の診療依頼は、急患を除き当日中に対応できない場合があります。あらかじめご了承ください。
※直接獣医師個人の携帯電話へ診療依頼することは、ご遠慮ください。
※土日祝祭日及び夜間診療に関しては、原則として急患のみの受付とさせていただきます。
- 診療時には立会い、保定等をお願いします。
※個体の取り間違え防止のために診療時の立会いをお願いします。
※獣医師職員の労働災害等を未然に防ぐために、牛の保定等にご協力ください。

○牛トレーサビリティ情報の届出について

家畜共済の引受においては、牛トレーサビリティ制度を利用して、効率的に飼養頭数を確認しています。耳標の装着と出生・転入・転出・死亡等の各種届出は速やかに行ってください。

組合員の皆様には、ご理解を賜りますようお願いいたします。



テーマ 始・陽

のうまよう 川柳

「NOSAーおかやまNo.6(秋号)」では、多数の「ご応募ありがとうございました。」「ご応募いただいた中から20句をご紹介します。」

◆わくわくと 席替えを待つ 始業式	岡山市北区 長尾 聡さん
◆陽を浴びて 収穫近し 稲穂かな	岡山市中区 松本 一朗さん
◆挑戦 始めの一步 迷わずに	岡山市南区 吉見 純子さん
◆陽の光り もみじ映えし 主遠き	備前市 平尾 愛子さん
◆定年で 始めた農業 一年生	和気町 今田 明男さん
◆書き続け 日記始めて 五拾年	倉敷市 加藤 紀久恵さん
◆陽だまりの 縁側で聞く 歌謡曲	総社市 平田 昇さん
◆幸せよ 夕陽を眺め 手を合す	井原市 窪木 涉さん
◆太陽の 恵みありても 水稲不作	笠岡市 石井 桂子さん
◆陽光を 浴びて大根 背伸びする	矢掛町 加藤 光治さん
◆陽のあたる 所はあまた 壁のあり	高梁市 川崎 光治さん
◆始業ベル 姿勢正して あいうえお	新見市 藤井 肇子さん
◆一日の 始まり感じ 陽を浴びる	真庭市 尾崎 延一さん
◆コロナ禍で 始業式後は 休校に	真庭市 石原 敏彦さん
◆晩秋の 陽だまり恋し 柿を剥く	津山市 智和 正さん
◆土無縁 コロナで始めた プランター	津山市 二浦 友さん
◆子育てで 始めて解かる 父母の思	勝央町 横川 修さん
◆ミニ菜園 始めて楽し 四季の味	勝央町 古山 恵美子さん
◆豊作を 目指して祖母の 陽焼け顔	美作市 下山 栄美子さん
◆年始め コロナよ去れと お賽銭	美作市 谷口 亘さん

口座振替への切替をお願いします

現金納入での支払忘れ等を未然に防止するため、掛金等の納入にはできるだけ口座振替をお願いします。

現在口座振替を行っていない方や、登録済みの口座や名義の変更をご希望の方は「**口座振替依頼書**」を金融機関、もしくはお近くのNOSAまでご提出ください。

※「**口座振替依頼書**」が必要な方はお近くのNOSAまでご連絡ください。



高梁支所が移転します

令和3年4月1日より、事務所が下記の住所に移転します。

住 所 高梁市落合町近似267-29 (西部家畜診療所2階)
電話番号 0866(21)0350
F A X 0866(22)3456
(電話番号・FAX番号の変更はありません)



ノーサイくん探検MAP

支所管内でノーサイくんが探検したおすすめスポットを紹介します。
今回は「倉敷支所」「新見支所」「勝英支所」管内を紹介します。



新見支所(新見市)

日本一の親子孫水車・紙の館



▲水車を中心に公園が整備されています

新見市神郷しんきょうの「日本一の親子孫水車・紙の館」は、国道182号を広島県へ向かう道沿いにあり、大きな三連の水車が目を引く公園です。

大きさは一番大きい親水車が直径13.6mもあり、子水車6m、孫水車4.5mを引き連れ、悠然と回っています。神郷地区では奈良・平安時代、和紙の生産が盛んだったことから、公園内に当時の雰囲気再現しており、和紙の生産過程が体験できる和紙作り体験ができます。

公園内では、キッチンカフェ「キッチン



▲こののれんが目印です

ン神代しんじろ」が営業しています。サイコロステーキランチをはじめ、ハンバーグランチ、ローストビーフランチなど、黒毛和牛の赤身肉を味わえるメニューがそろっており、肉本来の旨味を堪能できます。

新見市にお越しの際は是非お立ち寄りください。大きな水車が目印です。

日本一の親子孫水車・紙の館

住所 新見市神郷下神代1977-1
電話 0867-921-6577
定休日 水曜日、年末年始
【営業内容】
和紙作り体験
(要予約・詳しくはお問い合わせください。)
キッチンカフェ「キッチン神代」
カフェ…午前10時～午後4時
ランチ…午前11時～午後2時

倉敷支所(倉敷市)

安原観光いちご園



▲ハウスの中は春のような暖かさ

倉敷市早高の大きなビニールハウス「安原観光いちご園」では、いちご狩りが楽しめます。品種は、「章姫あき姫」「紅ほっぺ」「よつぼし」です。

園主の安原雅士やすはらまさしさんは、美味しいいちご作りや岡山のいちごを皆様に知ってもらうため、地域のいちご園と連携し、常に上を目指して頑張っています。

当日に思い立って足を運んでくれた方が楽しめるよう、予約制にはしていません。入園は10歳以上としておりますので、ゆっくり落ち着いて味わってもらえるように工夫しています。ハウスに入る前から、いちごの良い香りに魅了され、味わうとさらに

勝英支所(美作市)

愛の村パーク



▲入浴後の「愛の水」のお冷は格別!

「愛の村パーク」は、岡山県北東部の美作市東栗倉ひがしあぐら地域にある温泉を中心とした施設で、県内最高峰の「後山うしろやま」の麓で四季の移り変わりを感じられる景勝地にあります。

本館の売店では、地元の旬の野菜をはじめ、味噌などの加工品、後山から湧き出る天然水「愛の水」を使った杵つき餅や手延べそうめんなど、様々な特産物も販売しています。また、愛の水は近くの給水施設から、20リットル100円で汲んで持ち帰ることもできます。周辺には、東栗倉のシンボル「愛の鐘」があるベルビル自然公園、後山もみじ苑など見所も多彩です。

甘くて瑞々しいいちごを、是非ご堪能ください。



▲水耕栽培なので楽な姿勢でゆっくり楽しめます



▲ハウス内のいちご



▲地域のケーキ屋さんで味わえる「いちごロール」

安原観光いちご園

住所 倉敷市早高433
電話 086-4821-0990
営業時間
1月末～5月中旬頃
午前10時～熟れたいちごが無くなるまで
※先着順
料金 1人：1,600円(税込)一律
※9歳以下は入園不可
時間制限 40分間
注：コロナ対策の人数制限があるため、訪問前にお電話にてお尋ねください。

本館とコテージでは宿泊が可能で、天然温泉の展望露天風呂もありますので、東栗倉へお越しの際は是非ご利用ください。



▲地元農家で愛情込めて作った野菜がお買い得!

愛の村パーク

住所 美作市後山1872
電話 0868-78-0202
ホームページ <http://www.ainomura.jp/>
定休日 水曜日(祝日の場合は翌日)
【営業内容】
売店
レストラン ベール・ドール
愛の村温泉湯楽里「愛」
宿泊(本館・コテージ)
グラウンドゴルフ場
(営業時間等については、新型コロナウィルス対策のため変更になる可能性があります。ご利用の際はご確認ください。)