

NOSAI

おかやま



P2

第11回 通常総代会開催

P6~7

〔永稲共済〕
損害評価野帳の書き方について

P5

〔園芸施設共済〕
台風への備えは万全ですか？

P4

〔建物共済〕
台風のシーズンが到来します



NOSAI おかやま 夏号

2023 No.17

岡山県農業共済組合
〒703-8265 岡山市中区倉田436-2
TEL 086-277-5531(代)
FAX 086-276-1411(代)
http://www.ok-nosai.or.jp

表紙紹介

株式会社ファームシャイン

みつおか まさる

なおこ

あおい

光岡 俊さん(54) [中央]・直子さん(46) [左]・葵さん(25) [右]

岡山市中区高島地域で雄町米と麦を栽培する株式会社ファームシャインの光岡さんご家族は、米麦合わせて約36haを家族3人で管理・栽培しています。栽培面積の拡大に合わせてIoT (Internet of Things) に対応した農機具を導入。最新技術を取り入れて省力化することで、少人数大規模経営での品質向上を可能にしました。

同地域は雄町米の発祥の地で、古くから高品質な雄町米を栽培し、「高島雄町」はブランド酒米として県内外の様々な酒造からお墨付きを受けています。高島雄町から作られた日本酒は品評会等で数々の賞を受賞。高島雄町米振興会の副会長を務める俊さんは、雄町米振興のため、今後も高品質栽培に注力します。



クイズに挑戦

広報紙の中に
ヒントがあるよ



火災共済では補償できない自然災害も十分な補償が受けられるよう、〇〇共済へのご加入をおすすめします。 答え：〇〇共済

No.15(新年号)の解答

「営農計画」

正解者の中から抽選で
5名様に
「ラノー
電気ケトル1.7L」
をプレゼント



●本体:210×180×240mm ●仕様:AC100V-900W

※解答の発表は、「NOSAIおかやまNo.19(新年号)」の紙面に記載します。
また、当選者の発表は、商品の発送をもって代えさせていただきます。

のうぎょう川柳 & クイズ

応募方法・宛先

ハガキまたはメールで郵便番号・住所・氏名・年齢・電話番号・本紙全体のご意見・ご感想をご記入のうえ、右記宛先までご応募ください。

●応募締切／令和5年9月29日(金) (当日消印有効)

●宛先／〒703-8265 岡山市中区倉田436-2
岡山県農業共済組合
「のうぎょう川柳」係 または「クイズに挑戦」係
E-mail kikaku@ok-nosai.or.jp

メールはこちら



<個人情報の取り扱いについて>

皆さまからいただいた個人情報については、適切に管理するとともに、賞品の発送及び広報紙作成の参考とする以外の目的には使用いたしません。

お問い合わせ先

本 所	☎086-(277) 5531
岡山支所	☎086-(277) 5511
東備支所	☎0869-(92) 0404
倉敷支所	☎0866-(92) 1771
井笠支所	☎0866-(83) 2600
高梁支所	☎0866-(21) 0350
新見支所	☎0867-(72) 4455
真庭支所	☎0867-(44) 5520
津山支所	☎0868-(36) 7730
勝英支所	☎0868-(38) 1240

共済掛金等の口座振替を お願いしています

現金納入でのお支払忘れ等を未然に防止するため、掛金等の納入には口座振替をお願いしています。

現在口座振替をしていない方、登録済み口座や名義の変更をご希望の方は「**口座振替依頼書**」を金融機関、もしくはお近くのNOSAIまでご提出ください。

※「口座振替依頼書」が必要な方はお近くのNOSAIまでご連絡ください。

第11回 通常総代会開催



令和5年6月14日(水)に、きびプラザ(吉備中央町)3階ホールにて、第11回通常総代会を開催しました。

総代127名のうち、会場出席者75名、書面議決書提出者44名の過半数の出席により、通常総代会が成立。

議長には高梁地区の宮井総代が選任され、第1号議案「令和4年度事業報告書、財産目録、貸借対照表、損益計算書及び剰余金処分案(不足金処理案)の承認について」から、第11号議案「農業共済事業に基づくニーズ調査について」までの11議案について審議いただき、原案のとおり可決されました。

〈総代会提出議案〉

- 第1号議案
令和4年度事業報告書、財産目録、貸借対照表、損益計算書及び剰余金処分案(不足金処理案)の承認について
- 第2号議案
令和5年度事業計画、業務収支予算案及び家畜診療所収支予算案の承認について
- 第3号議案
令和5年度事務費賦課金の徴収額及び徴収方法について
- 第4号議案
特別積立金の取崩しについて
- 第5号議案
役員報酬額並びに損害評価会委員、損害評価員及び家畜診療所運営委員手当額について
- 第6号議案
事業規程の一部改正について
- 第7号議案
令和5年度借入金の最高限度額及び借入先について
- 第8号議案
令和5年度余裕金預入先について
- 第9号議案
損害評価会委員の選任について
- 第10号議案
実施体制の改善計画について
- 第11号議案
農業共済事業に基づくニーズ調査について

令和4年度 事業報告

総共済金額(補償額) **9,463億4,972万円**

総支払共済金 **22億6,479万9,918円**

共済事業	引受数量	共済金額(基準収入額)	支払共済金(保険金等)
農作物共済			
水 稲	152万8,454a	117億2,411万1千円	4,884万8,700円
麦	15万3,729a	7億4,218万4千円	60万8,855円
畑作物共済			
大豆	1万8,062a	1億2,342万4千円	2,215万9,644円
ばれいしょ(種子用)	127a	195万2千円	0円
果樹共済			
も も	5,791a	5,185万3千円	0円
ぶどう	4,923a	4億3,394万9千円	82万5,923円
家畜共済			
死亡廃用	5万9,599頭	156億6,111万3千円	7億4,895万404円
疾病傷害	3万9,183頭	6億5,426万円	5億2,539万6,720円
園芸施設共済	3,567棟	61億8,174万6千円	3,478万3,845円
建物共済	8万6,780棟	8,774億1,046万円	2億381万3,205円
農機具共済	8,159台	179億2,086万円	5,811万7,399円
保管中農作物補償共済	27口	2,700万円	0円
収入保険	1,474経営体	154億1,680万8千円	6億2,129万5,223円

令和5年度 事業計画

総共済金額(補償額)

9,497億2,476万円

共済事業	引受数量	共済金額(基準収入額)
農作物共済		
水 稲	165万1,000a	117億2,410万8千円
麦	14万7,148a	7億4,970万円
畑作物共済		
大豆	1万9,130a	1億2,537万6千円
ばれいしょ(種子用)	130a	195万2千円
果樹共済		
も も	859a	4,990万2千円
ぶどう	4,145a	3億8,005万4千円
家畜共済		
死亡廃用	5万8,988頭	155億707万2千円
疾病傷害	3万7,567頭	6億3,997万9千円
園芸施設共済	4,752棟	82億3,853万9千円
建物共済	8万6,867棟	8,782億8,787万円
農機具共済	8,400台	185億340万円
保管中農作物補償共済	100口	1億円
収入保険	1,800経営体	188億2,649万5千円

南部家畜診療所が生産獣医療支援センターに統合されました

生産獣医療支援センターへ統合

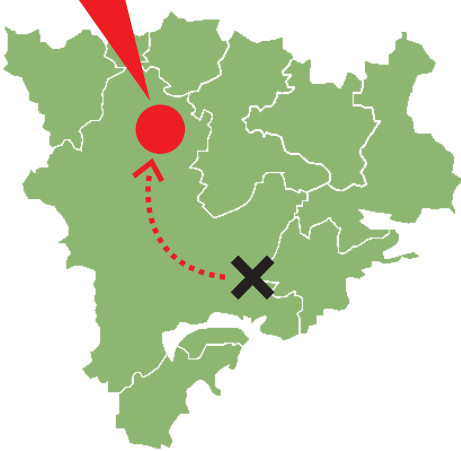

●生産獣医療支援センター

〒709-3111 岡山市北区建部町福渡1000番1
TEL 0867-(22)1500

組織体制の見直しに伴う支所統合の延期について

組織体制の見直しに伴い、現在の9支所を令和6年4月1日より4支所(備前・備南・備北・美作)に統合するよう計画を進めておりましたが、計画の遅れにより、一部支所の統合を延期いたします。

なお、備前支所、美作支所は計画通り、令和6年4月の開所を予定しています。





建物共済

台風のシーズンが到来します

近年、全国各地でこれまでの記録を更新する規模の大型台風や集中豪雨など、予測不能な自然災害が頻発しています。
総合共済へのご加入や、建物の暴風雨対策をして自然災害に備えましょう。



2022年9月 台風14号による被害 (NOSAI岡山)



●共済金支払件数 **58件**
●支払共済金 ... **1,200万8,432円**

総合共済は、火災共済では補償できない自然災害も対象となります。
十分な補償が受けられるよう、総合共済へのご加入をおすすめします。

台風が来る前にチェック！

台風対策簡易チェックリスト

1. 屋根に破損はないか？
→雨漏りの原因になります。
2. 雨どいに詰まりはないか？
→上階や天井裏の浸水の原因になります。
3. 窓ガラスのひび割れや窓枠のガタツキはないか？
→強風による破損の恐れがあります。

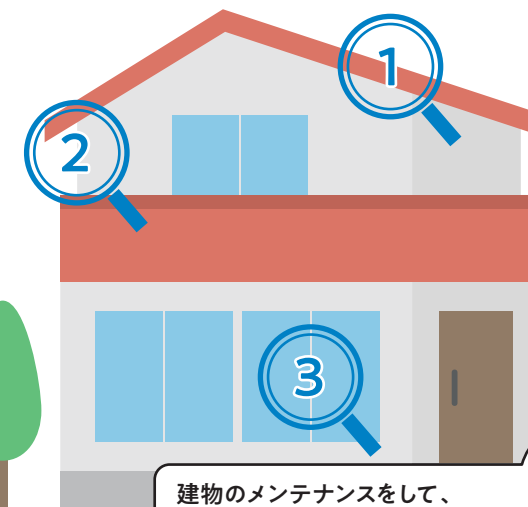

建物のメンテナンスをして、
早めの暴風雨対策をしておきましょう！



園芸施設共済

台風への備えは万全ですか？

園芸用ハウスは天候による被害を受けやすく、また被害を予防しにくいため、夏から秋にかけての台風シーズンに多くの被害が発生しています。

倒壊による農業への被害は甚大です。もしもに備えて園芸施設共済に加入しましょう。

早めにハウスのメンテナンスを！

台風対策簡易チェックリスト

1. ハウス本体に腐食やサビはありませんか？
→強風により破損する恐れがあります。
2. 換気部等の風の吹きこみ口となる箇所は塞がっていますか？
→内部に風が吹き込んでくる原因となります。
3. 被覆材の押さえ材に緩みはありませんか？
→めくれの原因になります。

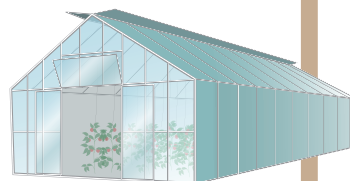

最新の気象情報を
チェックしておくことも
大切だよ！

その他にも様々な災害が補償の対象となります

ひょう害

雪 害

火 災

地 震

※落雷・鳥獣害・施設内農作物の病虫害等も含む

2022年9月 台風14号による被害 (NOSAI岡山)

●共済金支払棟数 **133棟** ●支払共済金 **686万1,452円**

加入者の声

鏡野町 牧野達也さん (42)



昨年の台風14号でビニールハウスの屋根全面が破れてしまいました。近年は台風被害が少なかったのですが、いざハウスに被害を受けると、園芸施設共済に入っていてよかったと思いますね。今は補償内容を経営に応じて選ぶことができるので、更新の時は担当者と内容をよく吟味しています。

損害評価野帳の書き方について

8月上旬以降、水稲共済に加入されている方へ下記の野帳をお送りします。被害申告を行う場合、必要事項を記入の上、NOSAIにご提出ください。

※地域の損害評価員さんではなく、NOSAIの指定する方法で提出をお願いします。



損害評価の方法について

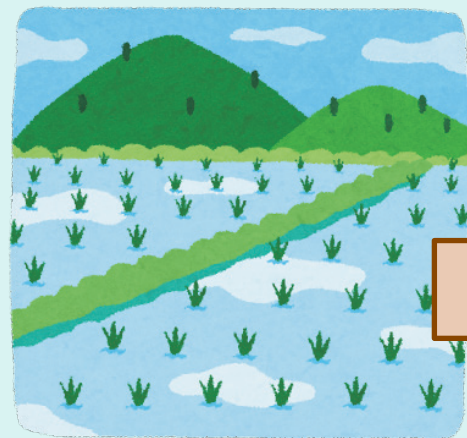

被害申告をしたけど、立札に
済 シールが貼られていないわ。
まだ、損害評価が済んでないのかしら？

令和4年度の制度改正により被害申告耕地の全てではなく、一部耕地を抜き取って評価を行うように損害評価方法が変わりました。

シールが貼られていなくても評価済みの場合があります。ご自身の申告した耕地を収穫してよいかご不明な場合はNOSAIまでご連絡ください。

損害評価後に被害が拡大した場合について



一度損害評価をもらったけど、
またイノシシにやられた。
もう刈り取りをしても良いかな？

損害評価を行った後に被害が拡大した場合、再評価を行うことができます。再申告がない場合は、当初評価した結果で共済金を算定します。

刈り取りを行った後では再評価が出来ないため、再申告を希望される場合は、まずNOSAIにご連絡ください。

その他、ご不明な点がございましたら、お近くのNOSAIまでお問合わせください。



※下記イメージは半相殺方式で使用する野帳です。他方式ではレイアウトが一部異なります。

様式第1号の3
＜令和5年度 水稲＞

損害通知書 兼 損害評価野帳【半相殺方式】

記入日

種区分	補償割合	一筆平均 特約有無	大地区CD	小地区CD	組合員コード	組合員氏名	住所	電話番号
1類	8割	有	99	999	99999999	農 太郎	岡山市中区倉田436-2	

被害申告をする際には、同封の記入例を参考にして、記入漏れや誤りの無いように記入してください。
被害申告野帳は必ず収穫前に提出してください。収穫後の被害申告はいかなる場合もお受けできません。
ただし急な被害発生などにより申告日から収穫日まで日がない場合は、まずはNOSAIまで連絡してください。

耕地情報			組合員記入欄①			組合員記入欄②			損害評価員記入欄						
耕地 番号	分筆 番号	地名・地番	引受 面積	品 種 名	災害の種類	災害 発生日	収穫 予定日	標準 収量 (kg/10a)	収穫可能 割合(%)	申告単収 (kg/10a)	評価 月日	災害の種類	分割 割合	分割事由	農家申告 按収調査単収 (kg/10a)
1	1	クラタ436-3	20.0	アケボノ	害	/	/	kg/10a	%	kg/10a	/	害	%		kg/10a
2	1	クラタ436-4	30.0	アケボノ	害	/	/	kg/10a	%	kg/10a	/	害	%		kg/10a
					害	/	/	kg/10a	%	kg/10a	/	害	%		kg/10a
					害	/	/	kg/10a	%	kg/10a	/	害	%		kg/10a
					害	/	/	kg/10a	%	kg/10a	/	害	%		kg/10a
					害	/	/	kg/10a	%	kg/10a	/	害	%		kg/10a
					害	/	/	kg/10a	%	kg/10a	/	害	%		kg/10a
					害	/	/	kg/10a	%	kg/10a	/	害	%		kg/10a
					害	/	/	kg/10a	%	kg/10a	/	害	%		kg/10a
					害	/	/	kg/10a	%	kg/10a	/	害	%		kg/10a
					害	/	/	kg/10a	%	kg/10a	/	害	%		kg/10a
					害	/	/	kg/10a	%	kg/10a	/	害	%		kg/10a
					害	/	/	kg/10a	%	kg/10a	/	害	%		kg/10a
					害	/	/	kg/10a	%	kg/10a	/	害	%		kg/10a
					害	/	/	kg/10a	%	kg/10a	/	害	%		kg/10a
					害	/	/	kg/10a	%	kg/10a	/	害	%		kg/10a

- 1 災害の種類、災害発生日、
収穫予定日を記入してください。
- 2 被害を受けた結果、見込まれる10a当たりの
収穫量の自己申告が必要です。
それぞれの耕地について、収穫可能割合と、
10a当たり収穫量を記入してください。
(半相殺方式のみ)

※半相殺方式以外の方式については、野帳に添付して
おります注意事項を参考の上、記入してください。

夏場の暑熱対策

生産獣医療支援センター 所長 西川 達也

今年も暑い夏がやってきます。気温の上昇とともに、湿度もまた牛に悪影響を及ぼします。暑熱ストレスにより、周産期疾病の発生、生産性の低下および繁殖能力の低下が深刻化します。

暑熱ストレスの指標として、温度と湿度の両方を評価するTHI（Temperature Humidity Index）
湿度指数が活用されます。THIは早見表でも判断できますが、写真のようなヒートストレスメーターで簡単に知ることができます。

畜舎で作業する人は、畜舎内での作業にもありますが、25℃を過ぎると暑いと感じるようです。牛の場合は、湿度にもよりますが20℃を超えると暑熱ストレスを感じ始めます。

ヒートストレスメーターを畜舎内に設置し、牛が感じている暑熱ストレスを「見える化」してみましよう。乳牛はTHIが65以上で暑熱ストレスを感じ始めます。

メーターがレッドゾーンに入らないよう、暑熱ストレスを軽減するための有効な暑熱対策を実施してください。

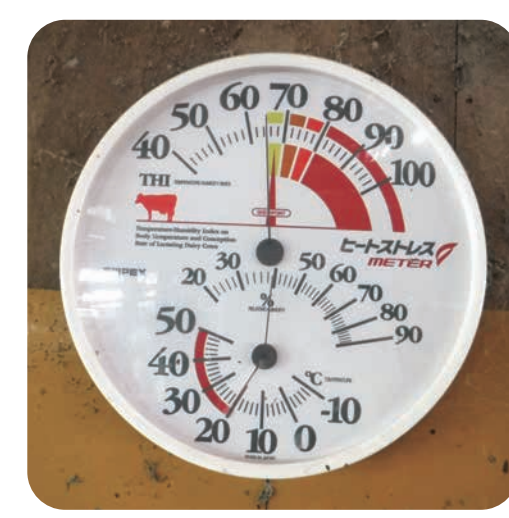

▲ヒートストレスメーター

〈 THI (温湿度指数) 早見表 〉

		湿度 (%)												温度 (°C)	THI	評 価
		35	40	45	50	55	60	65	70	75	80	85	90			
20	64	65	65	65	65	66	66	66	67	67	67	67	67	20	65-69	要注意
	21	66	66	66	67	67	67	67	68	68	68	69	69		70-74	注 意
	22	67	67	67	68	68	69	69	69	70	70	70	71		75-79	警 告
	23	68	68	69	69	70	70	70	71	71	72	72	73		80以上	危 険
	24	69	69	70	70	71	71	72	72	73	73	74	74			
	25	70	71	71	72	72	73	73	74	74	75	75	76			
	26	71	72	72	73	74	74	75	75	76	76	77	78			
	27	72	73	74	74	75	76	76	77	77	78	79	79			
	28	74	74	75	76	76	77	78	78	79	80	80	81			
	29	75	75	76	77	78	78	79	80	81	81	82	83			
	30	76	77	77	78	79	80	81	81	82	83	84	84			
	31	77	78	79	80	80	81	82	83	84	84	85	86			
	32	78	79	80	81	82	83	83	84	85	86	87	88			
	33	79	80	81	82	83	84	85	86	87	88	89	90			
	34	80	81	82	83	84	85	86	87	88	89	90	91			
	35	82	83	84	85	86	87	88	89	90	91	92	93			

★温度計と湿度計は直射日光や風の当たらない場所で、牛の肩の高さ(1.5m程度)に設置しましょう。
★牛舎内等に掲示して活用してください。

$$THI = (0.8 \times \text{気温} + (\text{相対湿度} / 100) \times (\text{気温} - 14.4)) + 46.4$$

収入保険

令和4年度の保険金等お支払い状況

全国で令和4年度契約の保険金等の支払いが行われました。県内では、新型コロナウイルスによる価格低下、高温障害や台風による収入減少など、様々な要因で保険金等のお支払いをいたしました。

収入保険は、経営努力だけでは避けられない収入減少リスクへの対応や、保険金等の先払いを受けられる制度(つなぎ融資)が設けられており、補償範囲が幅広い制度です。

〈 岡山県 保険金等お支払い状況 〉

	支払件数	支払額
令和4年	369件	3億3,456万円
令和3年	321件	7億2,400万円

(令和5年5月末時点)

〈 令和4年度 事故の割合 〉

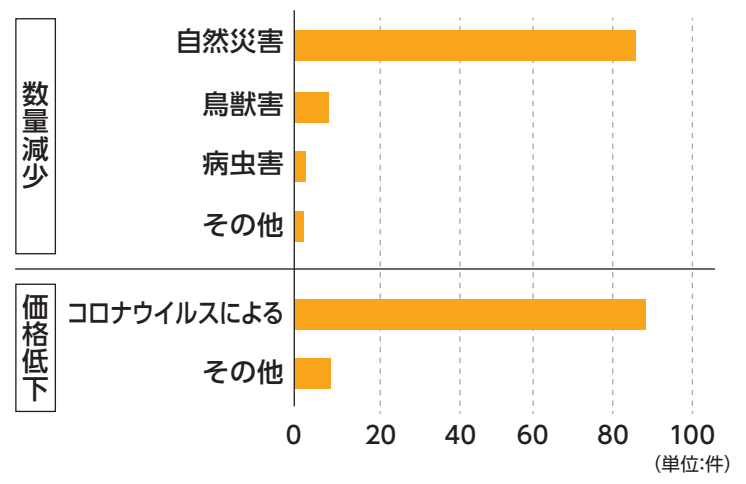

〈 加入状況 〉

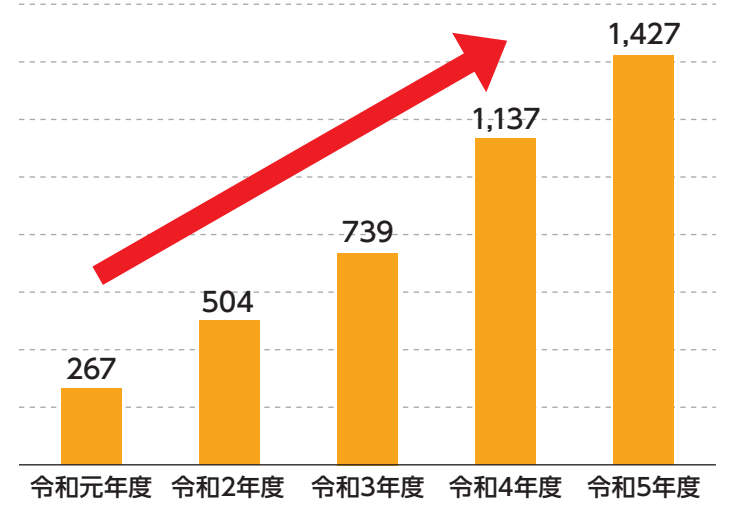

「もしも」にそなえる、
収入保険 あなたへのエール。

令和5年度までの加入件数の推移 (令和5年1月末時点)

収入保険の制度開始から現在に至るまで、毎年加入者数が増加しています。予期せぬ自然災害や、価格低下による減収などに備えて収入保険に加入する方が増えています。

現在、NOSA岡山では、令和6年度の加入に向け、制度のご説明や補償内容などの試算を行っておりますので、お気軽にご連絡ください。

〈 THIメーターを活用しよう 〉



頑張ってます!

西日本豪雨災害からの復興に向け専門農家に
転身し、にんにく栽培の研究に奮闘する別府 義高
さんを紹介します。

◀にんにく栽培に奮闘しています

にんにく栽培においては、施肥管理は当然重要ですが、
病害対策が非常に難しく、一作に対し20回防除を行う
こともあります。今年是有機マルチ栽培を取り入れ、
葉を大きく育てることができ「光合成が十分に行われ、
にんにく自体が大きくなっていくのが実感できた」と
います。

独自の研究も日々続けています。

笠岡市の干拓地で行われている栽培方法を参考にし、

病虫被害対策が非常に難しく、一作に対し20回防除を行う

こともあります。今年是有機マルチ栽培を取り入れ、

葉を大きく育てることができ「光合成が十分に行われ、

にんにく自体が大きくなっていくのが実感できた」と

います。

◆積極的にチャレンジ

最初は、水稲1・5haから始め、現在は水稲8ha、
にんにく2haまで営農規模を拡大しました。

にんにくは、身近に大規模作付けの例がないため、

笠岡市の干拓地で行われている栽培方法を参考にし、

独自の研究も日々続けています。

にんにく栽培においては、施肥管理は当然重要ですが、

病害対策が非常に難しく、一作に対し20回防除を行う

こともあります。今年是有機マルチ栽培を取り入れ、

葉を大きく育てることができ「光合成が十分に行われ、

にんにく自体が大きくなっていくのが実感できた」と

います。

なることを決めました。



↑常にチャレンジを続ける別府さん

◆真備町復興に向けて専門化

真備町で水稲とにんにくの二毛作をしている別府
義高さん(63)が農業を始めたのは30年前。父親が亡く
なったことをきっかけに、すでにある農地を守るため
兼業農家になりました。

平成30年の西日本豪雨に

より真備町が浸水。農業者の

みならず多くの方が今までの

生活を送れなくなりました。

この大災害を体験し、「自分

ができる『復興』は農業だ」と

思い、仕事を辞め専門農家な

ることを決めました。

「麦共済」「園芸施設共済」「家畜共済」の 共通申請サービスが開始されました

令和5年度から「麦共済」「園芸施設共済」「家畜共済」が、
農林水産省共通申請サービス(eMAFF)によるオンライン申請の対象になりました。
ご興味がある方は、本所企画情報課(TEL:086-277-5532)までお問合せください。

川柳

「NOSAーおかやまNo15(新年号)」では、多数の
ご応募ありがとうございました。
ご応募いただいた中から20句をご紹介します。

テーマ 明・眠

- ◆旅の宿 慣れぬ瀬音に 夜は明けぬ 岡山市北区 荒木 智恵子さん
- ◆眠い朝 短夜に泣く 一人者 岡山市北区 坂出 明 広さん
- ◆野良行けぬ 情眠むさぼる 雨の朝 岡山市北区 守屋 陽 子さん
- ◆コロナ禍で 明るいきざし 待ちどうし 岡山市南区 吉見 純子 さん
- ◆押入に 至福の時と 猫眠り 瀬戸内市 山崎 典子 さん
- ◆まだ八十路 挑む姿で 明日を待つ 備前市 寺内 貞子 さん
- ◆冬眠の 蛙起こした 耕運機 和気町 松原 文子 さん
- ◆今年こそ 明るい世をと 期待びな 赤磐市 岡崎 孝江 さん
- ◆眠れない とうとう明日は 同窓会 倉敷市 内田 久子 さん
- ◆中山間 明るい農業 夢の夢 総社市 平田 昇 さん
- ◆人生よ 希望にみちた 明日がある 井原市 窪木 涉 さん
- ◆コロナ禍か 明るい話題 とぼしくて 高梁市 高前 美恵子 さん
- ◆目覚しを 止めて二度寝の 日曜日 新見市 小松 典子 さん
- ◆明るさが 私のモットー 笑いじわ 新見市 藤井 肇子 さん
- ◆老妻と 膝の猫とが 船を漕ぐ 真庭市 大原 良治 さん
- ◆八十路すぎ 爆睡話 語り草 津山市 有友 美江子 さん
- ◆心地よく 居眠る姿勢 もやい舟 津山市 高津 格 さん
- ◆よく眠り 仕事はかどる 時間すぎ 鏡野町 田中 多恵 さん
- ◆過疎の村 明かり三つ四つ 春の宵 美作市 能見 万智子 さん
- ◆夕顔に 朝寝坊して 笑われた 勝央町 河本 真由美 さん

今号で募集するテーマは「寒」または「感」です。応募いただいた中から
いくつかを、「NOSAーおかやまNo19号(新年号)」でお名前とご住所
(市区町村まで)をあわせてご紹介いたします。応募方法は裏面まで。

◆『農業の未来』に向けた新たな取り組み

初年度は収穫がほとんどありませんでしたが、栽培
技術の習得と研究を重ねることで毎年収穫量が伸び、
令和4年度は出荷量が5トン
に到達しました。
「農業は楽しい。胸を張って
やっています。専門農家
だからこそ、積極的に自分
で考えて新しいことに挑戦
できる」と別府さん。現在は、
手作業ではなく機械を使って
収穫できないかを考案中です。



↑日々試行錯誤を続けています

「今の農家は『栽培するだけでなく、地域の交流も大切』
だと考え、田植えや稲刈りを支援学校の生徒さんに
体験してもらっています。その方々の中から、次世代を
担う農業者が一人でも増えてくれればと思っています」と
別府さん。

現在は真備町の仲間と「真備環境保全有機組合」を
設立し、環境に配慮した営農活動を通じて環境保全型
直接交付金も受けています。今後は経営規模の拡大と
より一層の収益上昇に努め、後々は法人化を目指します。
「何かをしなければ何も始まらない。『何かアクション
を!』をスローガンに今後も頑張っていくと、力強くこれ
からの思いを語ってくれました。